

# BUSSAC info



N° ISSN 0776-2246



Bulletin local

PARUTION TOUS LES 2 MOIS

JANV. - FEV. 88

n° 26







# S O M M A I R E

	Pages
- La classe maternelle en visite à la Mairie...	3
- <u>LA VIE DES SECTIONS</u> :	
. Assemblée Générale du Foyer Rural.....	6
. Tennis Info.....	20
. Jeux.....	22
. Tennis de table.....	23
. Repas des Retraités.....	26
. Jumelage : Carnet Rose.....	28
. Petites annonces.....	28
. Solution des jeux.....	28
- <u>INFORMATIONS LOCALES</u> :	
. Coupe d'Europe d'accordéon.....	29
. Histoire d'une rivière.....	30
- <u>INFORMATIONS GENERALES</u> :	
. Inscriptions sur les listes électorales....	31
. Groupement des producteurs forestiers.....	32
- <u>INFORMATION MUNICIPALES</u> :	
. Réunion du Conseil Municipal.....	33
. Anciens d'Afrique du Nord.....	34
. Etat-Civil.....	35

Ont participé à l'élaboration de ce numéro :

- René BOURAUD (Responsable de publication)
- Janine CASTILLON & Marie-Jo CHAPUIS (Conseils à la Rédaction)
- Marie-Claude ALLINAND, Nicole CHABOT & Suzanne MAGNERON (frappe du texte et mise en page)
- Michèle KROSTAS (illustration de couverture)
- Mmes DURAND, FOUQUET, PATROUILLAULT & POMMIER (distribution)







## La Classe Maternelle en visite à la mairie

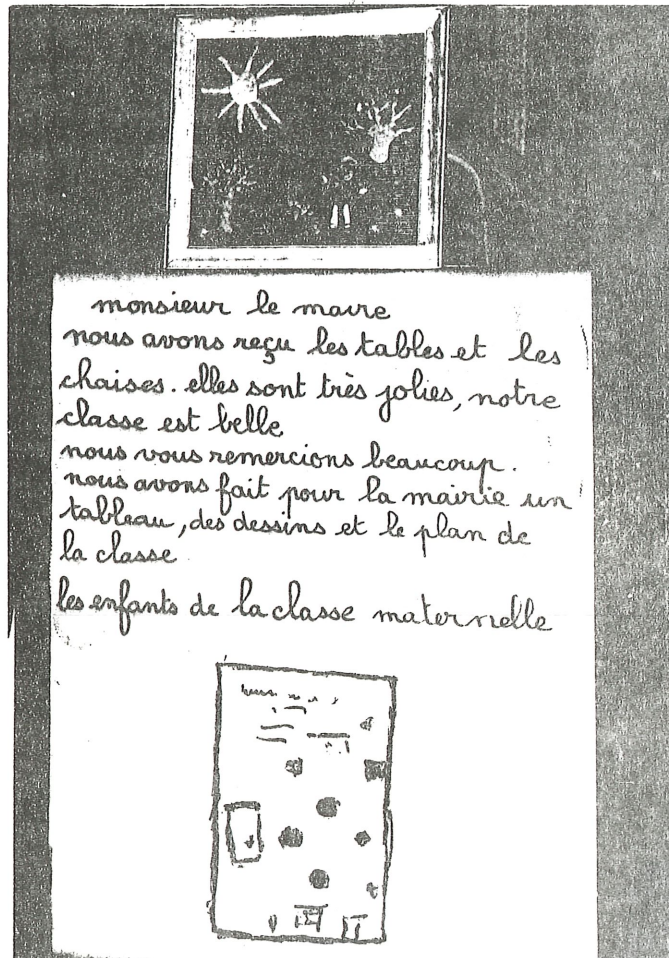

Les enfants de la classe maternelle ont eu une surprise à la rentrée de Janvier : 3 belles tables avec les chaises. Ils décident de remercier la Mairie et établissent un projet de travail :

- Nous écrivons une lettre,
- Nous dessinons le plan de la classe,
- Nous fabriquons un tableau avec de la pâte à cuire.

.../...



Monsieur le Maire nous invite. Nous visitons la  
Mairie.



La salle des archives où l'on range les vieux papiers.

Nous regardons la Secrétaire travailler, elle nous  
explique ce qu'elle fait.





Le Maire nous conduit dans la salle de réunions où nous attend un bon goûter. Nous avons passé un bon après-midi.

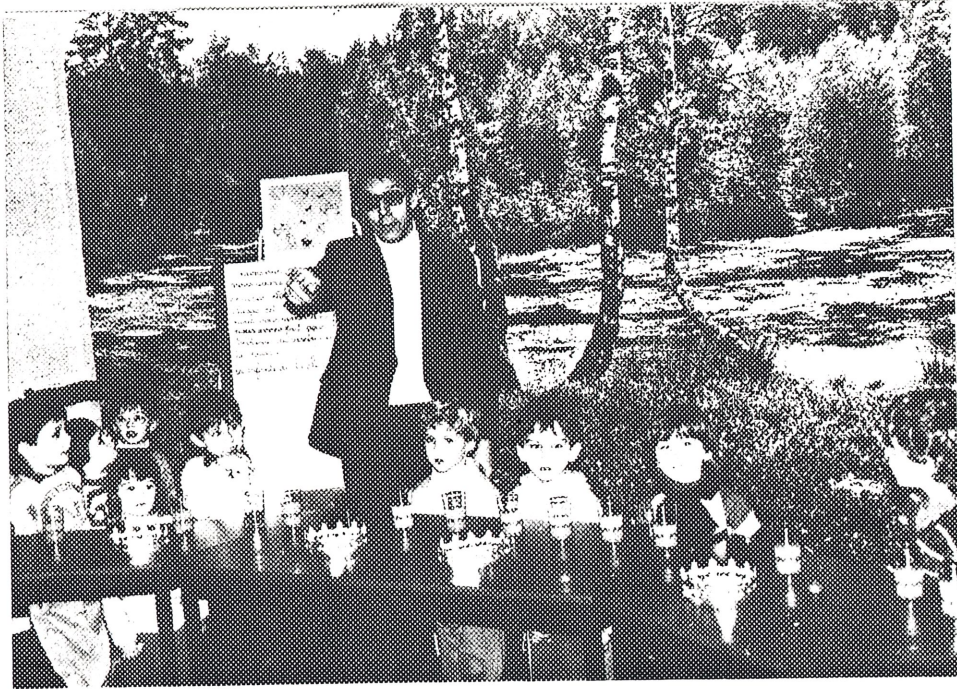



# COMPTE RENDU de l' ASSEMBLEE GENERALE du FOYER RURAL du 9-10-1987

L'assemblée générale est ouverte à 20h50 par le Président CASTILLON qui remercie les personnalités présentes : Mr CHAPUIS, Maire de Bussac - Mr PROUZAT, Animateur Cantonal. Il présente les excuses de Mr MECHAIN qui n'assiste pas à la réunion.

## • Rapport moral

### Lecture du rapport par le Président

La saison 86-87 se termine donc ce jour pour le Foyer Rural de Bussac, bien que les activités ont déjà repris pour 87-88 au sein de différentes sections (Football, Tennis de Table entre autres).

Nous verrons tout à l'heure le rapport d'activités présenté par la Secrétaire et le rapport financier présenté par le Trésorier. Ces deux rapports présentent un certain fléchissement assez inquiétant quant aux résultats de la saison écoulée. Les différentes manifestations organisées par le Foyer Rural n'ont pas connu le succès des années précédentes.

On peut remarquer une certaine lassitude de la part de certaines sections et aussi peut-être de certains adhérents au Foyer...

Cependant, on peut noter les satisfactions morales obtenues lors :

- de l'Arbre de Noël des écoles et la galette des rois,
- du Repas des Retraités, malgré un effectif en baisse,
- du Loto traditionnel avec la participation du Comité des Fêtes,
- du Concours de Belote organisé avec la section Football,
- des Jeux Intervillages du 5 Juillet à St Hilaire de Villefranche.

Beaucoup moins de succès pour le Réveillon du 1er de l'An (qui a dû être annulé), le Repas Dansant du Foyer Rural (faible participation), la Fête du Foyer du mois de Juin avec l'absence des manèges...

.../...

Mais tout n'est pas "noir" dans les activités du Foyer :

- la réunion Repas Dansant fromage de la Section Football a été très satisfaisante (150 participants),
- la création d'une nouvelle équipe de la Section Tennis, avec un succès certain pour son premier tournoi, malgré un temps maussade,
- la participation importante au concours individuel de la Section Boules, et aussi du résultat très encourageant de son assemblée générale (60 personnes).

Le Foyer Rural poursuit sa mission, et fera un effort important, avec l'aide de nouveaux adhérents, pour la nouvelle saison, en laissant aux différentes sections plus de responsabilités et d'initiatives, afin de réussir la solidarité, l'entr'aide, l'éducation et l'organisation des loisirs qui sont une partie de son programme.

Le Président  
Joseph CASTILLON

Questions sur le rapport :

Monsieur le Maire intervient en émettant des remarques sur la façon dont il a été accueilli à cette assemblée. Il rappelle que le Président du Foyer Rural avait coutume d'inviter le Maire en regrettant que cela n'ait pas été fait. Il signale que la Municipalité n'a pas été citée dans ce rapport moral. Il exprime la surprise qu'il en éprouve en remarquant que le Foyer Rural gère un équipement municipal de plus de 100 millions de centimes pour le fonctionnement duquel la Municipalité apporte un financement de plus de 10.000 F par an. Il exprime l'hypothèse que ceci puisse être plus qu'un oubli. Il évoque un contentieux existant entre la Mairie et le Foyer Rural.

Il désire souligner un non-respect des textes et règlements intérieurs régissant le Foyer Rural. Il cite alors pour appuyer son propos, différents exemples :

- Le Maire, en tant que Président d'Honneur est membre de droit du bureau. Malgré cela, les invitations aux réunions de bureau ne sont pas adressées au Président d'Honneur.

Il dit alors que le Président du Foyer Rural a ignoré publiquement et à plusieurs reprises la Municipalité, citant le repas des Retraités au cours duquel la participation de la Municipalité n'a pas été exposée.

- Lors du montage d'un dossier de demande de subvention auprès de Jeunesse & Sport au bénéfice du Foyer Rural, dans le cadre des contrats bleus, il a invité le Président du Foyer Rural à la Mairie. Cette demande s'est concrétisée par l'obtention d'une subvention de 13.000 F. Il reproche au Président de ne pas avoir fait allusion à cette subvention lors de la réunion du Conseil d'Administration qui a suivi cette réunion.

.../...



Quelques personnes de l'assistance interviennent alors en critiquant l'intervention de Mr le Maire, disant qu'il ne leur paraît pas réjouissant de voir saper un travail tel que celui qui est accompli au sein du Foyer Rural et expriment leur sentiment d'assister à un règlement de comptes.

Mme de la TASTE, Mr POUPONNOT et d'autres personnes contestent cette non information du bureau du Foyer Rural concernant la subvention Jeunesse & Sport.

Mr le Maire reprend alors la parole, accusant le Président du Foyer Rural de ne jamais avoir manifesté le désir de rencontrer le Maire de la commune.

Il cite alors des extraits du rapport moral de l'Assemblée Générale d'Octobre 1984 (souhaitant une meilleure politique de communication entre les sections et le bureau du Foyer Rural, mais aussi entre le Foyer Rural et la Muninipalité).

Diverses personnes de l'assistance protestent alors ; MM. de la TASTE, POUPONNOT expriment leur sentiment d'assister à un torpillage de l'association.

Mr CHAPUIS demande au Président CASTILLON de lire la lettre de démission d'un des membres du Conseil d'Administration afin d'illustrer son propos.

Mme de la TASTE indique que cette lettre peut être interprétée de différentes façons.

Mr Roland MONGET intervient alors. Il rappelle qu'une Assemblée Générale comporte un ordre du jour et demande que l'on s'y tienne strictement. Un rapport moral est présenté ; on peut être d'accord ou non ; Mr CHAPUIS dit qu'il n'est pas d'accord, cela est son droit, s'il se rapporte à des faits. Il souligne que les faits ne peuvent attaquer les personnes. S'il existe des problèmes entre les personnes cela risque de compromettre l'existence même du Foyer Rural. Il dit alors savoir ce que cela représente d'être Président du Foyer Rural et que cela mérite le respect.

Mr CHAPUIS reprend la parole, précise qu'il n'a aucunement souhaité manquer de respect au Président du Foyer Rural, ses rapports avec lui ayant toujours été empreint de courtoisie, mais qu'il tenait à exprimer son inquiétude. Il dit avoir apporté un certain nombre d'arguments et, avant de faire cette intervention, en avoir envisagé les conséquences.

Il revient alors sur la démission de cette personne qui a quitté le Conseil d'Administration et exprime son inquiétude en remarquant qu'aucun effort n'a été fait pour la retenir. Il cite ensuite la démission des responsables de la section Tennis (1985), comparant cet épisode à l'incision d'un abcès qui menaçait le Foyer Rural. Il précise qu'il devrait en être ainsi d'îlots qui ne procéderaient pas de l'esprit de solidarité et d'entraide du Foyer Rural. Il dit alors que tout

ceci justifierait un vote contre le rapport moral pour des motifs sérieux. Cependant, il rend hommage au Président CASTILLON pour son dévouement au service du Foyer Rural et l'en remercie. Il dit avoir tenu à exprimer son impression de déviation des objectifs par rapport aux lignes tracées dans le rapport moral approuvé lors de l'Assemblée Générale de 1984. En conséquence, il dit ne pas voter contre le rapport moral, mais s'abstenir.

Le Président CASTILLON intervient, expliquant qu'il a bien voulu jouer ce rôle de Président pour rendre service à la commune, qu'il a peut-être fait preuve d'une certaine indépendance, mais sans arrière pensée.

Il donne ensuite lecture de la lettre de démission de Mr DUPONT.

Mr POMMIER intervient sur "l'abcès de la Section Tennis" et exprime sa désapprobation de voir faire référence à une question qui, en son temps, avait été occultée lors de l'Assemblée Générale.

VOTE DU RAPPORT MORAL :

A la demande générale, celui-ci est effectué à bulletin secret.

. Suffrages exprimés.....	45
. Bulletins nuls.....	2
. Bulletins contre.....	3
. Bulletins blancs.....	10
. Bulletins pour.....	30

Le rapport moral est approuvé à la majorité.

• RAPPORT D'ACTIVITES

Il est présenté par Mme ALLINAND.

Depuis l'Assemblée Générale du Foyer Rural en date du 10 Octobre 1986, les manifestations qui se sont déroulées au sein du Foyer Rural ont été à peu près semblables à celles des années écoulées. En voici le détail :

- Dimanche 21 Décembre 1986 :

Arbre de Noël des enfants du Groupe Scolaire. Bonne participation des enfants et de leur famille. L'interprétation du conte "La bête à sept têtes" par la Sté d'Arts et Traditions Populaires sous la direction de Mme LAUNAY, a été appréciée.

- Dimanche 11 Janvier 1987 :

Malgré la période de grands froids, une soixantaine de retraités participaient au repas qui leur est offert chaque année par le Foyer Rural et la Municipalité. L'animation avait

.../...



été confiée à Mr PERAUD, responsable de l'Orchestre Jimmy PIERRY.

- Lundi 12 Janvier 1987 :  
Galette des rois des enfants.
- Samedi 24 Janvier 1987 :  
La section Tennis de Table organisait un tournoi.
- Samedi 31 Janvier 1987 :  
- Loto organisé conjointement par le Foyer Rural et le Comité des Fêtes. Moins de participants que l'année précédente.
- Samedi 14 Février 1987 :  
Concours de belote : une soixantaine d'équipes s'y est inscrite.
- Samedi 21 Mars 1987 :  
Tournoi de Tennis de Table.
- Samedi 11 Avril 1987 :  
A l'initiative du Conseil d'Administration et des Présidents des différentes sections a lieu ce Samedi un repas "fruits de mer" qui doit permettre aux adhérents des différentes sections de se retrouver. La participation n'a pas été aussi importante qu'on aurait pu le croire.
- Vendredi 1er Mai 1987 :  
Concours de pétanque.
- Samedi 23 Mai 1987 :  
Assemblée générale et repas fromage de la section Football. Grand succès quant à la participation à la soirée dansante.
- Jeudi 28 et Dimanche 31 Mai 1987 :  
Organisation de deux tournois, l'un pour les cadets l'autre pour les seniors.
- Week-end des 13 et 14 Juin 1987 :  
Ces deux jours, devait avoir lieu la fête foraine. Or, elle n'a pas pu être car les forains (excepté celui du tir) ne sont pas venus.
- 2e quinzaine de Juin 1987 :  
Tournoi de Tennis.
- A noter pour terminer que la section Football a reçu les clubs du District Aunis-Saintonge pour leur Assemblée Générale à la Salle Municipale le Samedi 13 Juin 1987.
- Dimanche 3 Juillet 1987 :  
Jeux Intervillages.
- Samedi 29 Août 1987 :  
Concours de pétanque.

.../...

- Samedi 26 Septembre 1987 :  
Assemblée Générale et repas de la Boule Bussacaise.

VOTE DU RAPPORT D'ACTIVITE :

Le vote a lieu à main levée.

Voix contre..... 0  
Abstentions..... 0

Le rapport d'activité est adopté à l'unanimité.

• **Rapport financier**

Lecture du rapport financier par le Trésorier,  
Mr P. MONGET :

(voir tableaux pages suivantes)

Le bilan fait apparaître un solde négatif de 2.000 F qui se réduit à 61 F après avoir pris en compte les intérêts financiers.

Si ce déficit est très minime, P. MONGET remarque qu'il s'agit du premier bilan financier dans lequel il n'est pas dégagé un surplus. Ceci pouvant être considéré comme un signal d'alarme.

Questions sur le rapport financier :

- Mr Roland MONGET demande l'origine des 6.700 F comptabilisés en recettes diverses du Foyer Rural.  
Réponse du Trésorier : il s'agit de sommes diverses dont remboursement au Foyer Rural par la municipalité des sommes provenant de la location de la salle et des tables.

- Mr POUPONNOT demande si la part de la municipalité dans le repas des personnes âgées est comptabilisée dans le bilan. Il apparaît que la non apparition de cette somme dans le bilan de ce repas résulte d'une erreur d'affectation de cette subvention de 1.500 F.

- Mr CHABIRON s'étonne que des recettes provenant de la vente de photos faites lors de l'Arbre de Noël ne paraissent pas dans les comptes de la section Photo. Il fait référence à une réunion de C. A.

Le Trésorier explique que seules sont enregistrées les recettes transitant par des bons du Foyer Rural. Les opérations s'effectuant par l'intermédiaire des fonds de caisse ne sont pas transcrites dans les comptes du Foyer Rural.

- Mr J. L. POMMIER demande quel est le bénéfice dégagé par la vente des cartes du Foyer Rural.  
Réponse = 5.900 F.

- Mr J. GUITER remarque, à propos des activités du Jumelage par exemple, que l'achat de cartes se fait surtout lorsqu'il se présente une activité intéressante (voyage,...).

.../...



B I L A N F I N A N C I E R 1986/1987

	<u>RECETTES</u>	<u>DEPENSES</u>	
<u>Tennis</u>	1831,65	1004,20	<u>Tennis</u>
- Tournoi	1681,00		- stage animateurs
- Divers	150,00		- Materiel + fonction
<u>Bibliothèque</u>	-	290,00	<u>Bibliothèque</u>
			- abonnement "j'aime lire"
<u>Jumelage</u>	-	542,58	<u>Jumelage</u>
			- annulation reveillon
<u>Journal</u>	6020,00	2633,80	<u>Journal</u>
- abonnements			- frais SACEM
<u>Tennis de table</u>	3075,45	4382,44	<u>Tennis de table</u>
- licences	2275,45		- licences FFTT 86/87
- Tournoi	800,00		- licences FFTT 87/88
			- materiel et divers
<u>Football</u>	6650,00	8673,50	<u>Football</u>
- repas foot	3345,00		- équipement
- divers	3305,00		- impression calendri
			- licence + énéregistm
<u>Photo</u>	-	874,00	<u>Photo</u>
			- fonctionnement
			- achat materiel div
<u>Gymnastique/Musculation</u>	-	-	<u>Gymnastique/Musculation</u>
<u>Buvette</u>	5012,65	4252,99	<u>Buvette</u>
<u>Arbre de Noël</u>	1854,00	7077,77	<u>Arbre de Noël</u>
- Tombola			- animath/frais SACEM
			- jouets + friandises

RECEVUES  
DEPART

<u>Repas retraités</u>		3734,50		
- animation				1500,00
- repas				2234,50
<u>Galette des enfants</u>		274,01		
<u>Loto</u>		5770,02	7228,48	
- loto				4092,30
- affiches				567,00
- divers				1110,72
<u>Concours de belote</u>		7963,85	11352,00	
- loto				7396,85
- affiches				567,00
<u>Repas dansant</u>		4224,94	4320,00	
- nourriture/boissons				3424,94
- animation				800
<u>Jeux Intervillages</u>		356,99	1100,10	
- coupe + divers				356,99
<u>Foyer Rural Investissements</u>		6702,86	-	
- table/tennis de tbl				3700,00
- appareils musculatn				1742,00
- divers				1260,86
<u>Foyer Rural Fonctionnement</u>		24175,65	31560,00	
- complmnt cartes 86/7				800,00
- frais papiers/Photo copies				2001,89
- cartes 87/88				4740,00
- divers				2238,64
- électricité				14395,12



<u>TOTAL RECETTES</u>	80004,33		<u>TOTAL DEPENSES</u>
		82934,10	

SOLDE : - 2929,77  
capitalisation Intérêts : + 2145,23  
SOLDE : - 784,54  
Divers fonds de caisse  
en possession des sections + 722,40  
SOLDE : - 61,84

Stock boissons : 3829,93 FF

- Mme C. GENAT propose de modifier le système de vente des cartes : il pourrait être intéressant de vendre les cartes à domicile, en passant dans tous les foyers. Ceci permettrait en particulier de toucher les nouveaux habitants.

- Mr R. MONGET demande à connaître le nombre de cartes vendues.  
Celui-ci est de 286.

Mr R. MONGET précise que ce chiffre place le Foyer Rural de Bussac dans les premiers du département.

- Mr CHAPUIS constate que le Président a raison lorsqu'il exprime la nécessité de faire mieux. Il constate que ce chiffre est en retrait de 80 par rapport à 1984.

VOTE DU RAPPORT FINANCIER :

Il est effectué à main levée.

Voix contre... 0

Abstentions... 0

Le rapport est adopté à l'unanimité.

• **RAPPORT D' ACTIVITES :**

Lecture des différents rapports :

- COMITE DES FETES : Mr Yves POUPONNOT

- BOULES : Mr G. GAUDIN

- JUMELAGE : Mr J. GUITER

- BIBLIOTHEQUE : Mme E. J. CHAPUIS qui constate une bonne activité de la section et l'assiduité des lecteurs.

- FOOTBALL : Mme C. GENAT

Sur le plan sportif : 3 équipes jouent en championnat, une équipe pupille joue sur Fontcouverte, une équipe cadet sur Taillebourg.

Ces équipes obtiennent dans l'ensemble de bons résultats.

Deux jeux de maillots ont été offerts à l'équipe.

Explique la réussite de la soirée "repas fromage" par la participation de nombreuses personnes extérieures à la commune.

Souhaite plus de spectateurs lors des matches.

- TENNIS DE TABLE :

Constata une diminution des effectifs de licenciés, qui s'explique par le départ de nombreux jeunes (études, passages dans d'autres clubs).

Désire cependant poursuivre son action en direction des jeunes.

Remercie le Foyer Rural pour l'achat d'une nouvelle table.



- Photo : Il enregistre la proposition de cette section pour la décoration de la Mairie.

A propos des possibilités d'illustration de la couverture de Bussac-Info, il exprime le désir de voir le sujet se rapprocher plus des paysages bussacais (Tours de La Rochelle sur les dernières couvertures). Il est répondu qu'il s'agissait surtout de la parution d'un dessin réalisé par un Bussacais.

- Bussac-Info : Il constate le nombre respectable d'abonnements.

## • ELECTIONS AU CONSEIL D'ADMINISTRATION

- Membres sortants :

. M. C. ALLINAND	. J. P. CHABIRON
. M. J. CHAPUIS	. A. EMERIT
. P. PIMIENTA	. B. VINCENDEAU

- Membres démissionnaires :

. P. MONGET	. J. C. DUPONT
-------------	----------------

- Ne se représente pas :

. J. P. CHABIRON

Sièges à pourvoir : 8

- Candidatures :

+ Membres sortants du C. A.

. M. C. ALLINAND	. M. J. CHAPUIS
. A. EMERIT	. P. PIMIENTA
. B. VINCENDEAU	

+ Appel à candidatures :

Sont retenues les candidatures de :

. J. CASTILLON	. C. CHABOT
----------------	-------------

Une candidature (Mme VIOLET) n'a pu être retenue, cette personne n'étant pas membre du Foyer Rural pour l'année 86-87.

- Modalités du vote, durée des mandats :

Il est décidé que les noms seront inscrits sur les bulletins vierges remis aux participants. Les noms devront être inscrits lisiblement. Les bulletins comportant des noms barrés ne seront pas considérés comme nuls.

Les candidats seront élus pour deux ans sauf deux qui seront élus pour un an (personnes remplaçant les deux membres du C. A. démissionnaires). Seront élus pour un an les deux candidats ayant obtenu le moins de voix.

RESULTATS DU VOTE :

Votants.....	43
Suffrages exprimés.....	42
Bulletins nuls.....	I (9 noms inscrits sur le bulletin)

Ont obtenu :

. P. PIMIENTA.....	39 voix	élu pour deux ans
. B. VINCEDEAU.....	38 voix	" " " "
. A. EMERIT.....	37 voix	" " " "
. M. C. ALLINAND.....	36 voix	" " " "
. C. GENAT.....	33 voix	" " " "
. M. J. CHAPUIS.....	32 voix	" " " "
. C. CHABOT.....	31 voix	" " un "
. J. CASTILLON.....	28 voix	" " " "

PRIX DES CARTES DU FOYER RURAL :

Cartes 87-88 : . Adultes.....	45 F
. Jeunes.....	25 F

Cette proposition du Conseil d'Administration est adoptée à l'unanimité.

Ce prix est fixé pour deux ans, soit :

Cartes 88-89 : . Adultes.....	45 F
. Jeunes.....	25 F

• **QUESTIONS DIVERSES**

. Mme CASTILLON : Date d'arrivée des cartes 87-88 ?

Elles sont attendues incessamment.

Le Président CASTILLON propose alors la parole à Mr le Maire.

Celui-ci accepte pour expliquer que s'il avait émis des propos que l'on pouvait juger sévères, il l'avait fait parce qu'il avait des inquiétudes qu'il avait donc exprimées à sa manière, publiquement et sans détour.

Il assure le Président du Foyer Rural de la franche, loyale et complète collaboration de la Municipalité dans un souci commun à tous : la réussite du Foyer Rural.

Mr POUPONNOT exprime ensuite son inquiétude de voir se créer des failles dans une association.

La séance est levée à 23h55.



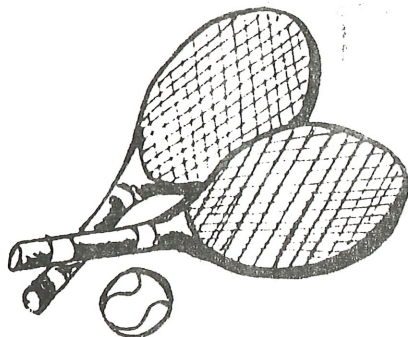

## TENNIS INFO

Le printemps revient enfin, les raquettes sortent de leur housse, les joueurs affluent sur les courts...

Peut-être l'un d'eux se demande-t-il ce qui s'est passé dans la section depuis sa dernière partie, si âprement disputée, en Septembre ?

Et pourtant, durant cette période bien peu propice à la pratique du tennis, la section a continué à vivre (un peu au ralenti bien sûr). La lecture de Bussac-Info va pouvoir apporter à ce joueur avide d'informations les dernières nouvelles du tennis à Bussac.

### La composition du bureau de la section

Depuis l'Assemblée Générale 1987, les responsables de la section sont :

- . Luc BATBY..... Trésorier
- . M. Christine DURAND..... Secrétaire
- . Jean-Paul LAJOIE..... Responsable école tennis
- . Jean-Louis POMMIER..... Président
- . Dominique SINTES
- . Michaël VINCENDEAU

Les étiquettes de Président, Trésorier... correspondent à une nécessité vis à vis de la Fédération Française de Tennis. Il s'agit en fait d'une équipe de Bussacais qui, ensemble, s'efforcent d'animer cette activité.

Vous pouvez vous adresser à eux pour toutes remarques, réclamations... concernant la vie de cette section tennis.

### l'Etat des courts

Profitant de l'offre de Mr de la TASTE qui a fourni à la section la résine nécessaire à la réfection d'un court, nous avons repeint l'un des terrains début Novembre. Ce n'est que trois mois plus tard, en raison d'un temps un peu humide (il est difficile d'appliquer une peinture diluable dans l'eau sous la pluie) que les lignes ont pu être tracées et les courts rouverts.

Le second terrain, envahi par des algues qui le rendent (rendaient ?) glissant et dangereux par temps humide a dû être fermé temporairement.

Mais rassurez-vous : la Municipalité doit procéder à son nettoyage (ces travaux seront certainement terminés à l'heure où vous lirez ces lignes) et il serait même envisagé de le repeindre cette année.

## Activités prévues pour la saison

### - Ecole de Tennis :

Elle fonctionne toujours mais, malheureusement, la météo contrarie la régularité des cours.

Nos élèves sont donc déçus de voir la pluie arriver le Mercredi après-midi. Cela prouve qu'ils prennent un certain plaisir à toucher la balle avec une raquette...

Il y a actuellement 17 enfants qui profitent de cet apprentissage du tennis. Tous n'ont pas le même niveau mais les plus avancés font les répétiteurs et tout le monde y trouve son compte, en particulier les enseignants qui reçoivent ainsi une aide non négligeable.

Horaires des cours : Mercredi après-midi de 15 à 17 heures.  
Licence obligatoire (38 F) + carte du Foyer Rural

### - Cours pour adultes :

Toute personne intéressée peut dès maintenant se faire connaître et nous transmettre ses souhaits.

- Mise en place d'une "Pyramide" qui devrait permettre à chacun de se rencontrer plus facilement.

- Tournoi interne : Date prévue : fin Juin.

Cette liste n'est pas exhaustive et peut, bien évidemment, être modifiée en fonction de vos désirs.

**ALORS, A BIENTOT SUR LES COURTS !**

N. B. L'accès aux courts est possible à toute personne titulaire de la carte du Foyer Rural (de l'année en cours...).

## DERNIERE MINUTE

La section Tennis organise un classement interne, pour la saison 88, ouvert aux joueurs et joueuses tous niveaux.

Pour s'inscrire, consulter le tableau d'affichage ou s'adresser aux responsables :

Luc BATBY : 46.74.40.45

Michaël VINCENDEAU : 46.74.64.73

Venez nombreux, vous contribuerez ainsi à l'animation de la section Tennis.



# JEUX

## - ESCALIER -

- Toute une histoire
- Fleuve d'Italie
- Toto...
- Animal
- Manque
- Billet galant

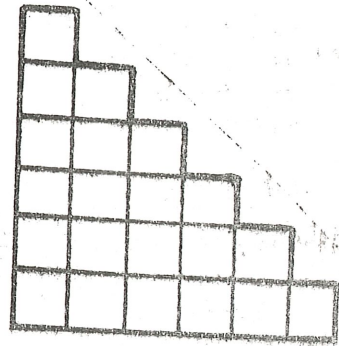

## - MOTS CROISES -

### - HORIZONTALEMENT :

- 1- Département français -
- 2- Banc d'industrie - Interjection -
- 3- Roche - Tondu - Conjonction -
- 4- Pour l'exemple - Cordillère - Ecorce -
- 5- Feraient la manche - 6- Métal  
Lumen symb. - Pronom. 7- Pronom.  
Plante des étangs - 8- Sans rien -
- 9- Colline de Jérusalem - Sigle d'ad-  
ministration - Sigle d'enseignement -
10. Possessif. Bramerez -
11. Conjonction - le Premier Arma-  
tur - Armes blanches -
12. - Diminués -

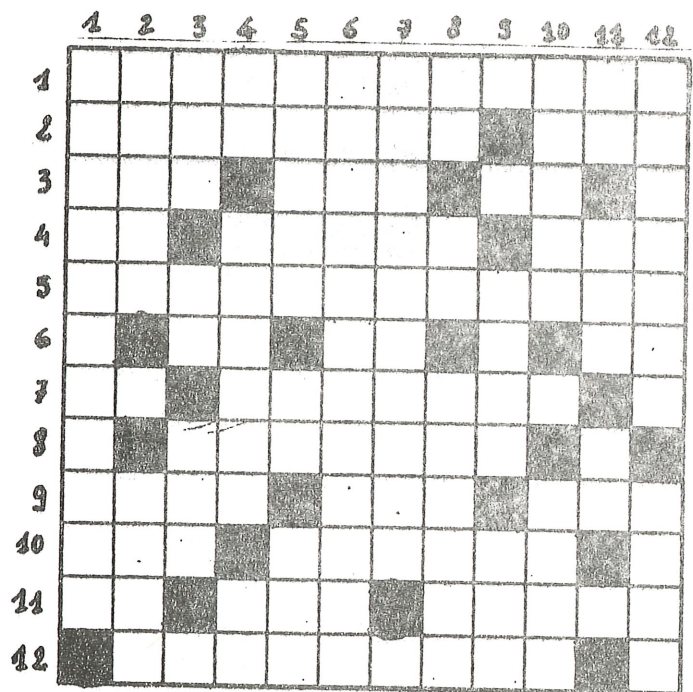

### - VERTICALEMENT :

- 1- C'est un crime - 2- Gage vivant - Grecque - 3- Mauvaise habitude -  
Lac du Soudan - Titre - 4- Fin d'infinif - Prénom masculin - Négation d'ailleurs -
- 5- Ville d'Italie - Abréviation de cour - Souverain - 6- Habitant d'un départ-  
tement d'Outre-mer - 7- Il a juré ... 8- Note - Possessif - Répertoire -
- 9- Terres au large - Tête blonde - 10- Sans bavures - Ville du Gard -
- 11- Sans voiles - Périodes - Saint - 12- Cyniques - Effleure -

# TENNIS DE TABLE

Samedi 23 janvier 1988, dans les locaux du Foyer Rural Municipal s'est déroulé le premier tournoi interne de ping-pong de la saison 87-88.

Participation nombreuse des enfants de l'école toujours enthousiastes et très motivés, et qui ont fait preuve d'un bon esprit sportif.

A noter pour la première fois la présence d'un certain nombre d'enfants de Vénérand.

La section remercie vivement :

- l'épicerie Christian MENAUD
- le garage Paul PAILLE
- le café Thierry MONGET

pour les lots et coupes qu'ils nous ont gentiment offerts à l'occasion de ce tournoi.

Encore une fois merci aux participants, et à tous ceux qui d'une manière ou d'une autre ont aidé à l'organisation et à la réussite de cette manifestation.

Rendez-vous au prochain tournoi qui aura lieu

Samedi 23 Avril 1988

Résultat du tournoi		
Catégories	Noms des quatre premiers	
Filles	BOINARD Natacha POMMIER Chloé	MAILLET Audret GUINTARD Christelle
8 - 9 ans	BOINARD Nicolas DEMAZOIN Emmanuel	GAUDIN Jérémy PATROUILLAULT Olivier
10 - 11 ans	PATROUILLAULT Olivier ANTONIN Sabine	PIMIENTA Bruno PEAULT Ludovic
Intermédiaires	MAILLET Delphine VINCENDEAU	PIMIENTA Bruno ANTONIN Sabine
Adultes	ROY Rodolphe AUDEBEAUD Christian	CHABOT Valérie CHABOT Michel





Quelques  
images  
du tournoi



La confection  
des crêpes.  
Merci Bruno...



La pose sourire  
pour Delphine  
et Sabine...



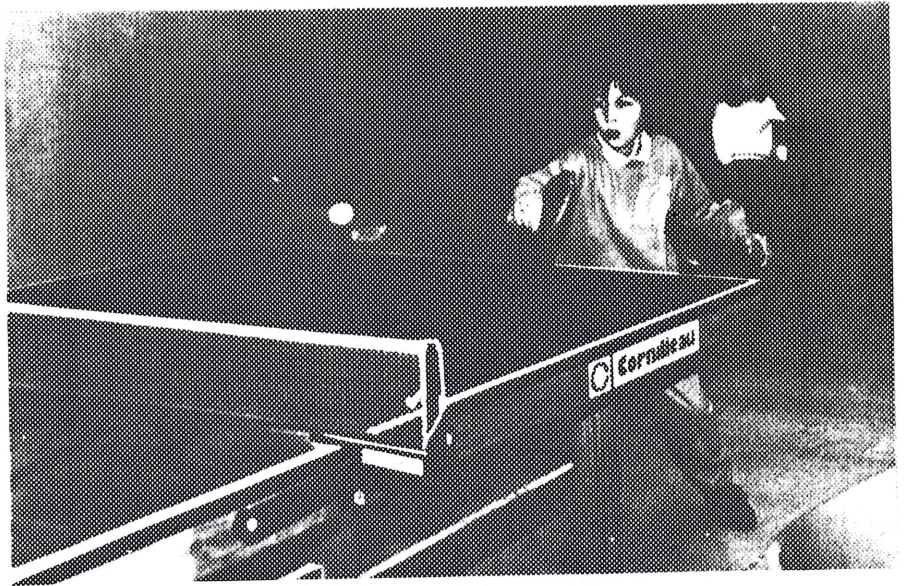

Le  
reconfort...



L'Effort...

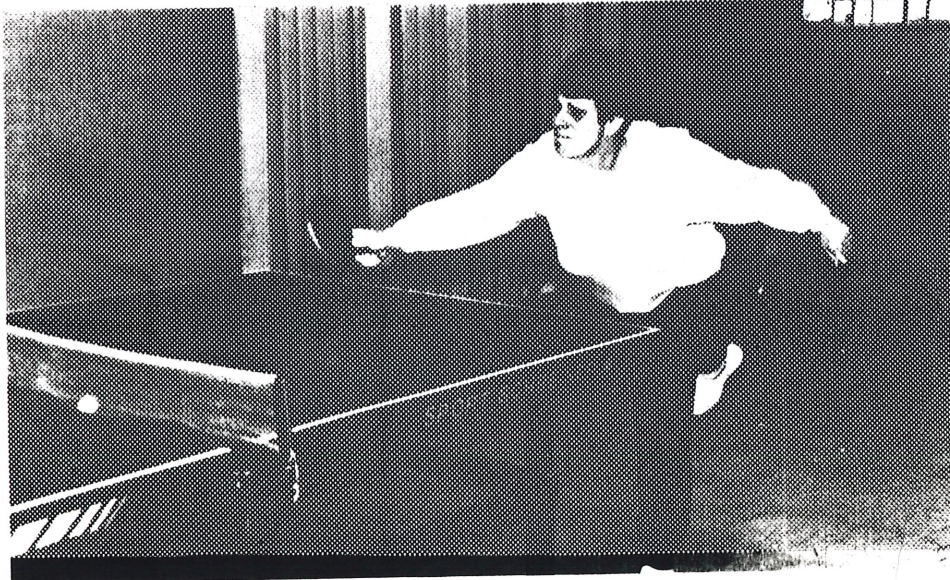
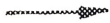

La  
récompense...





# REPAS DES RETRAITES

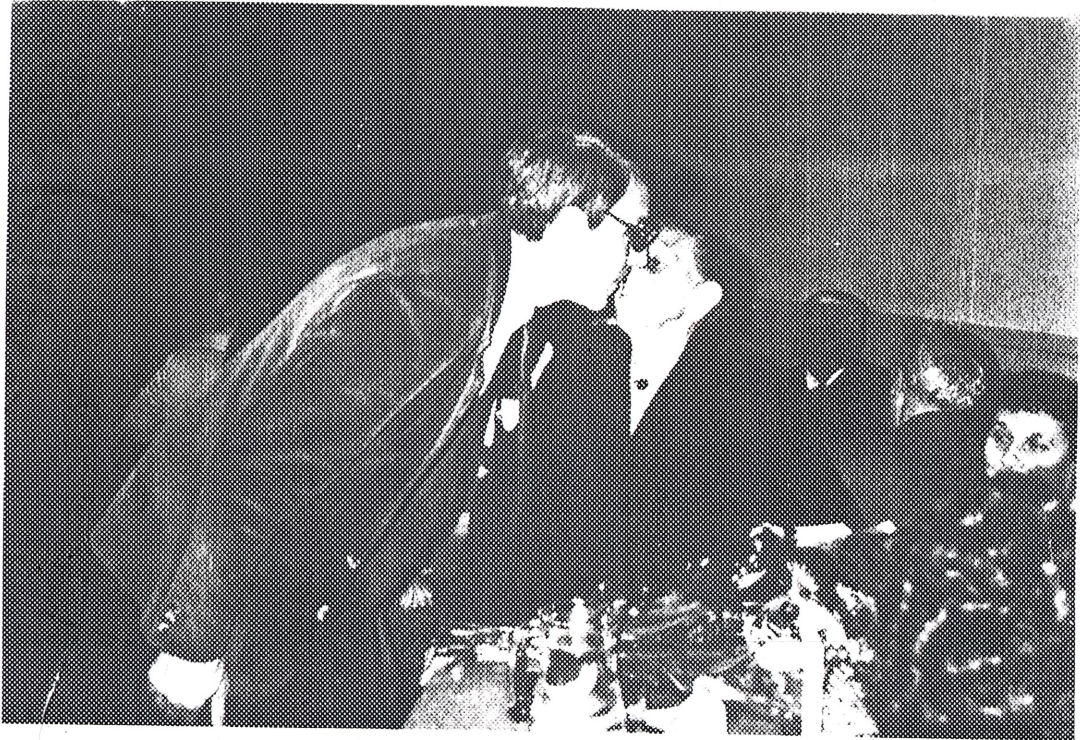

M<sup>r</sup> CHAPUIS fête la doyenne, M<sup>me</sup> GUILLON



Le Groupe folklorique "Aunis et Saintonge"  
qui anima le déjeuner





Quelques  
convives

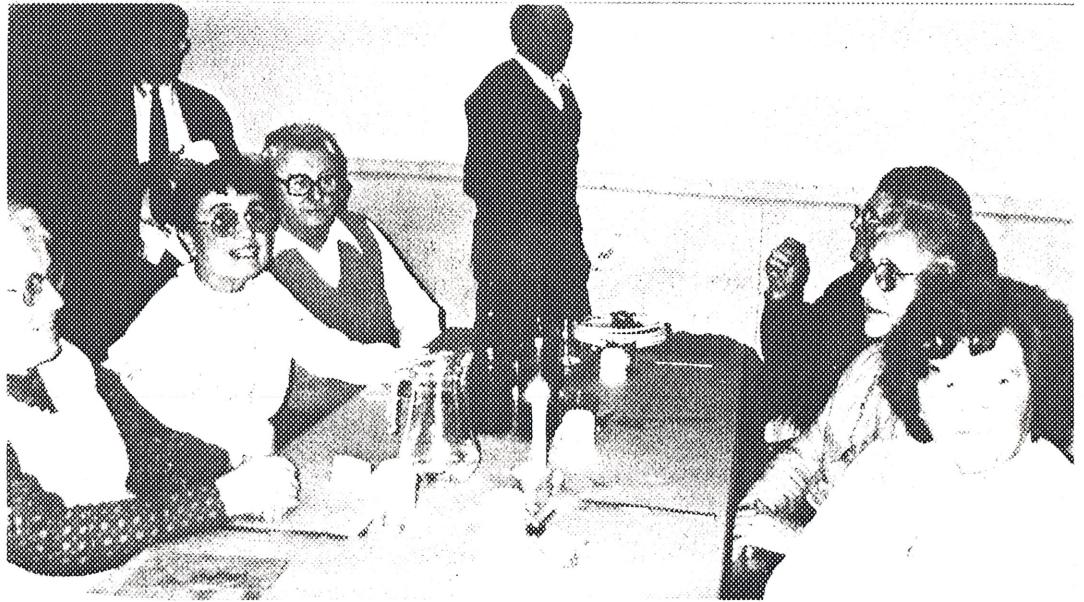

Nous remercions les généreux donateurs qui ont  
participé à la réussite de cette journée (cuisiniers bé-  
névoles, commerçants...)



# - PETITES ANNONCES -

## Carnet rose du Jumelage

Le Comité de Jumelage a le plaisir de vous annoncer la naissance du petit DAVID au foyer d'Hélène et Pascal MONGET.

Toutes nos félicitations aux heureux parents et grands parents, membres très actifs du Foyer Rural.



Jeune Femme cherche heures de ménage sur BUSSAC  
Tél. 46.74.60.17

A vendre 205 GL I985  
54.000 km - T. B. E.  
Tél. 46.74.13.14 ou  
49.24.04.43

## Solutions du numéro précédent

A					
L	A				
L	A	C			
C	A	L	E		
C	A	B	L	E	
C	A	B	A	L	E

S	A	N	F	R	A	N	C	I	S	C	O
A	M	I	R	A	L		A	M	O	U	R
I		S	I	N	A	I		A	U	B	E
N	B		S	I	R		A	G	R	È	S
T	E	R	A		M	A	L	I	C	E	
G	R	E		L	A	T	I	N	I	S	E
O	C	A	R	I	N	A		A	L		T
T	E		A		T	R	O	T		A	
H	U	M	B	L	E		P	I	A	N	O
A	S	E		I		A	T	O	N	I	E
R	E	S	T	A	U	R	A	N	T	S	
D		S	A	I	N	E	S		E	E	N

# Coupe d'Europe d'ACCORDEON

La Coupe d'Europe aura lieu cette année à SALZBOURG en AUTRICHE, du 27 Octobre au 1er Novembre 1988.

1er jour : Départ tôt le matin vers BELFORT pour le coucher.

2e jour : Départ de BELFORT vers l'ALLEMAGNE puis l'AUTRICHE arrivée en fin d'après-midi à SALZBOURG.

3e jour : Journée du passage des élèves. Les personnes intéressées pourront assister à cet examen, une seule entrée étant demandée pour la journée. Les autres seront libres jusqu'au soir où nous dînerons tous ensemble à l'hôtel.

4e jour : Excursion dans cette belle région avec 5 visites prévues au programme.

5e jour : Retour par MUNICH - Logement à BELFORT.

6e jour : Retour à SAINTES pour la soirée.

Prix par personne..... 1.900 F

Il comprend : . Transport en autocar  
. Pension complète sauf repas midi du 3e jour  
. Assurance pour tout le trajet  
. Assurance en cas de maladie avant le départ qui, sur présentation d'un certificat médical vous rembourserait les acomptes déjà versés.

Vous devez posséder une Carte Nationale d'Identité en cours de validation, accompagnée d'une autorisation de sortie du territoire pour les mineurs.

POUR TOUS RENSEIGNEMENTS ET INSCRIPTIONS, S'ADRESSER A :

Mme Véronique GAUDIN - Tél. 46.74.21.92

Date limite pour les inscriptions : 30 Avril 1988

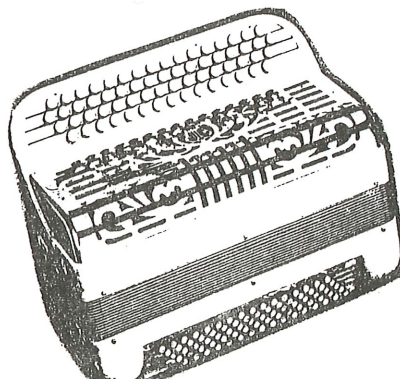



## Compte-rendu de l'Exposition "Histoire d'une Rivière"

L'exposition itinérante "Histoire d'une Rivière" vient de terminer -momentanément- son périple après une étape dans votre commune.

Quelques 15.000 visiteurs et plus de 1.000 élèves qui ont visité l'exposition ont participé au succès de l'opération.

En 1988 cette manifestation sera présentée à NIORT et à la Maison des Sciences et Techniques de POITIERS. C'est vous dire l'intérêt que suscite la recherche historique et subaquatique autour de notre rivière.

Nous espérons que notre travail aura permis à vos concitoyens une meilleure compréhension du patrimoine que représente notre rivière.

<u>COMMUNES</u>	<u>VISITEURS</u>	<u>SCOLAIRES</u>
Les Gonds	51	50
Taillebourg	199	39
Port d'Envaux	244	60
Chaniers	180	90
Dompierre/Charente	88	
Cognac	12.616	
Fontcouverte	145	53
Saint-Savinien	200	250
Bussac-sur-Charente	139	114
Saintes	769	634

## *Inscriptions sur les listes électorales*

Dans le cadre de la préparation de l'Élection du Président de la République, des modifications peuvent être apportées à la liste électorale.

Peuvent bénéficier de ces dispositions, notamment par décision du Juge du Tribunal d'Instance, les catégories suivantes :

1) Fonctionnaires et agents des administrations publiques mutés ou admis à faire valoir leurs droits à la retraite après la clôture des délais d'inscription, c'est-à-dire après le 31 Décembre 1987, ainsi que les membres de leur famille domiciliés avec eux à la date de la mutation ou de la mise à la retraite.

2) Militaires renvoyés dans leur foyer après avoir satisfait à leurs obligations légales d'activité à une date postérieure au 31 Décembre 1987, ainsi que ceux ayant changé de domicile lors de leur retour à la vie civile.

3) Les français naturalisés après la clôture des délais d'inscription.

Les services de la Préfecture (Ire Direction - Bureau des Elections) restent à votre disposition pour toutes précisions qui seraient nécessaires à l'accomplissement de cette tâche.



# GROUPEMENT DES PRODUCTEURS FORESTIERS

Depuis 1978, un Groupement Professionnel de Propriétaires Forestiers a été créé pour les aider à gérer leur massif forestier. Une antenne en Charente-Maritime vient d'ailleurs d'être récemment mise en place.

Les services que nous vous offrons s'orientent autour de deux grands objectifs :

- L'amélioration des peuplements,
- La commercialisation des bois sur pied.

Soit : . Etablissement de plans simples de gestion,  
. Expertise forestière,  
. Maîtrise d'oeuvre pour les reboisements,  
. Approvisionnement en plants forestiers & petit matériel,  
. Marquage d'éclaircies,  
. Tous autres travaux sylvicoles,  
. Cubage, estimation, mise en marche (un cahier des lots offerts est envoyé à de nombreux acheteurs potentiels).

400 propriétaires du Poitou-Charentes se sont déjà regroupés au sein de notre organisme.

Je suis donc à votre disposition pour visiter leur forêt afin de vous faire bénéficier de notre expérience et de notre compétence.

Thierry GRANDJEAN  
Grands Champs  
BURIE  
I7770 BRIZAMBOURG  
Tél. 46.94.99.05



# — INFORMATIONS MUNICIPALES —

Le Conseil Municipal s'est réuni à la Mairie sous la présidence de Mr Guy CHAPUIS, Maire.

## VOIRIE

Mr le Maire informe le Conseil qu'il a reçu deux arrêtés d'octroi de subvention pour l'aménagement des abords de la Mairie, et du carrefour des Chaumes avec le C.D. II4.

Mr DANIAUD fait état des travaux de voirie réalisés ces dernières semaines par les O. E. V. P. :

- Pose de buses à Montvolland, route de Maisonneuve et à Port-Berteau.

Les travaux à réaliser dans les prochaines semaines concernent la pose de caniveaux à La Grand-Porte et au Bourg.

## BATIMENTS

Mr BEDOCHAUD informe le Conseil Municipal qu'il est prévu de poser un carrelage dans la salle d'activités du Groupe Scolaire pendant les vacances de Février. D'autre part, la porte de communication avec les W. C. sera fermée et, afin de protéger la micro-informatique, une cloison légère sera installée délimitant un couloir revêtu d'un tapis-brosse permettant aux enfants l'accès dans les classes.

## AFFAIRES SOCIALES

Mr BOURAUD donne connaissance des nouvelles dispositions concernant les demandeurs d'emploi pour lesquels une réunion d'information a eu lieu à la Mairie de Bussac-sur-Charente. Deux nouveaux programmes ont été mis en place :

- 1) Programme d'Insertion Locale (P.I.L.)
- 2) Programme Local d'Insertion des Femmes (P.L.I.F.)

## QUESTIONS DIVERSES

1) La S.E.M.I.S. demande à la Commune d'accepter un cautionnement de garantie d'emprunt pour le prêt réalisé en

.../...



vue de la rénovation du Presbytère. Le Conseil Municipal donne un avis favorable : la Commune se porte caution pour la Garantie d'emprunt.

2) Un dossier de demande de subvention a été transmis à l'Association pour le Tourisme en Saintonge, pour l'aménagement d'un Mini-Golf sur le terrain jouxtant celui réservé au Football.

3) Mr le Maire donne lecture d'un courrier l'informant d'un projet de diminution du nombre des vacations de l'Architecte du C.A.U.E. (Conseil d'Architecture, d'Urbanisme et d'Environnement), ce qui aurait, entre autre, pour conséquence d'allonger les délais d'instruction des permis de construire. Il donne aussi connaissance du courrier qu'il a adressé à différents responsables et de la réponse qu'il a eue de Mr le Président du C.A.U.E.

4) Les élèves de la classe maternelle ont été accueillis par la Municipalité à la Mairie avec leur enseignante et les femmes de service. Ils ont confectionné un tableau et des dessins pour remercier le Conseil Municipal d'avoir meublé leur classe de tables et chaises. Un goûter leur a été offert à cette occasion.

---

## *Anciens Militaires d'AFRIQUE du NORD*

Le Ier Pélerinage - Rencontre de tous les anciens militaires ayant participé aux opérations en Afrique du Nord de 1952 à 1962 aura lieu à LOURDES du 10 au 13 Juin 1988. Ils pourront être accompagnés de leurs épouses ainsi que de leur famille.

Tous ceux qui désireraient y participer sont invités, afin de remplir les dossiers de participation à s'adresser au Délégué - Responsable :

Mr Edmond SEBILLE  
5, rue Victor Hugo à SAINTES  
Tél. 46.74.13.11

Les adhésions seront closes impérativement le  
30 Avril 1988.

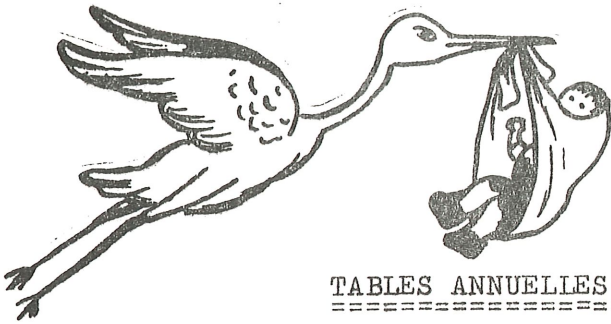

## ETAT CIVIL

### TABLES ANNUELLES DE L'ETAT CIVIL 1987

#### NAISSANCES :

- + Elian BELON né à SAINTES le 21 Janvier  
Fils de Mr & Mme Anick BELON domiciliés à "Le Bourg"
- + Sylvain Roger Emile BLANCHARD né à SAINTES le 22 Juillet  
Fils de Mr & Mme Gérard BLANCHARD domiciliés  
"Le Plantis de Tallet"
- + Marion Alicia DELAVAL née à SAINTES le 27 Mai  
Fille de Mr & Mme Michel DELAVAL domiciliés  
"La Grand'Porte"
- + Amandine GELICUS née à SAINTES le 10 Octobre  
Fille de Mr & Mme Philippe GELICUS domiciliés  
"La Grand'Porte"
- + Emmanuelle GROLAUD née à SAINTES le 15 Août  
Fille de Delphine GROLAUD domiciliée "Les Char-  
donnerets" f
- + Nadège Francine TEISSEIRE née à SAINTES le 13 Juin  
Fille de Mr & Mme Jacques TEISSEIRE domiciliés  
"Les Ablains"
- + Guenaël VIEUILLE né à SAINTES le 11 Avril  
Fils de Corine VIEUILLE domiciliée "La Grand'Porte"

#### MARIAGES :

- + Le 29 Août a été célébré le mariage de Stéphane Albert  
PRESNEAU et de Catherine Patricia EMERIT (Fille de  
Mr & Mme André EMERIT)
- + Le 5 Septembre a été célébré le mariage de Lionel Jean  
Henri VINET et de Ghislaine Marie SEMON (Fille de  
Mr & Mme Joseph SEMON)

#### DECES :

- + AUDEBERT Théodule, décédé à SAINTES le 21 Juillet, domici-  
lié à BUSSAC-SUR-CHARENTE, lieu-dit "Rochefollet"
- + DROUILLARD Amélie Maria Vve CHENUAUD décédée à son domicile  
à BUSSAC-SUR-CHARENTE, le 7 Mars
- + JAGUENAUD Marie Margeurite épouse VINET est décédée à son  
domicile à BUSSAC-SUR-CHARENTE, le 2 Février.





- Eh bein ! ta bourgeoise ?... va-t-o mieux ?
- Tr'jou l' même branle ! voèlà beintôt cinq semaines qu'alle est là, qu'a' buffe dans son lit... Et l' médecin ! et des drogues ! et des pharmacies !... ah ! là, o s'rait temps qu'o n'en finisse !... d'ine manière ou d'ine autre.

Extrait " Des dessins de GAUTIER "  
Croquis Saintongrais